c - m - a

33-3321-4666
33-99979-1969
diariodecaratinga

Diário de Caratinga

R$ 1,00

25 anos
Fundado 21 março de 1995

Caratinga, Quinta-feira 1º de outubro de 2020 nº 7.372

ELEIÇÕES 2020

Brancos, nulos e abstenções somaram mais de 20 mil votos em 2016

Página 7

Criança ferida em incêndio é transferida de avião para Belo Horizonte

Página 4

Equipe de bombeiros militares levou o garoto para Belo Horizonte

Eleitor poderá justificar falta pelo celular

e-Título estará atualizado até as eleições para a justificativa

Página 5

INCIDÊNCIA SILENCIOSA

Caratinga e região não registraram casos de Dengue no mês de setembro

Página 6

Covid-19: 63 casos em acompanhamento

Página 6

Homem esfaqueado no Esplanada

Página 4

Demanda inesperada é responsável por aumento do arroz

Consumo interno e preço do produto em queda influenciaram redução da área produtora, mas pandemia mudou o cenário

Página 8

Cemig realiza obras de melhoria da rede elétrica do centro

Serviços estão agendados para o próximo domingo (4)

Página 6

Governo encaminha projeto de Lei Orçamentária para 2021 à ALMG

Efeitos econômicos da pandemia de covid-19 ainda serão refletidos nas contas públicas do próximo ano

Luiz Santana / ALMG

Página 6

Curso profissionalizante oferecido à comunidade

Lions Itaúna, em parceria com Senar Minas e Sindicato dos produtores Rurais, realiza curso de corte e costura

Página 6

Comunicação que gera vida: como você anda se comunicando?

Conta-se certa história de um rei que teve um sonho, o qual o incomodou sobremaneira. Mandou chamar os videntes e adivinhos de seu reino para ajudá-lo a compreender o desconhecido. O primeiro vidente entrou em sua presença, e após o rei fazer seu relato, interpretou da seguinte forma: Caro senhor meu rei, seu sonho significa o seguinte, cada dente seu que perderá, um dos seus familiares irá morrer. Indignado, o rei mandou açoitar o homem sem piedade com cem chibatadas. Trouxeram-lhe o segundo vidente, que a após escutar o relato do monarca, pronunciou as seguintes palavras: Meu rei, este sonho é magnifico, pois mostra que viverás muito e sobreviverás a todos os teus parentes. O rei, feliz com a notícia, lhe deu cem moedas de ouro. Um dos conselheiros, vendo tudo aquilo, perguntou ao segundo vidente: Como pode isso? Você disse a mesma coisa que seu antecessor, no entanto a ele o rei mandou castigar com cem chibatadas e a você recompensou? O vidente sorrindo lhe respondeu: Lembra-te, tudo depende da maneira de dizer.

Por vezes, não tomamos cuidado com nossas palavras, e elas se tornam açoites para nós mesmos. Comunicar-se é uma arte que podemos aprender, e é essencial em todos os relacionamentos humanos e em todas as instâncias da vida. Muitos são os que sofrem por não saberem se comunicar com eficácia. Comunicação é vida, é comunhão. E isso envolve muito mais do que simplesmente falar, mas a maneira correta de dar uma notícia ou falar algo. O diálogo implica numa recíproca de palavras, de amor, de compreensão. É a base da vida. Impossível dialogar com alguém que não deseja ouvir e respeitar a opinião do outro. O protagonismo no diálogo é maléfico, é atroz, pois não deseja trocar ideias, mas debater, vencer, constranger, convencer e dominar.

Nestes tempos de comunicação virtual, de afastamentos temporais, somos desafiados a ultrapassar as barreiras das tecnologias da comunicação para ficarmos juntos, aliançados. Palavras ganham mais força, e como fazem falta o aperto de mão, o estar junto, o abraço e o café com os amigos e parentes. Tudo isso junto gera comunhão e vida. Palavras nesse momento tornaram-se grandiosas onde o toque foi trocado pela imagem numa tela. Mesmo ditas distantes do outro, atrás de um computador ou celular, entretanto seus efeitos são sentidos como o são presencialmente, ou ainda mais. A barreira tecnológica nos dá uma falsa segurança de que estamos incólumes em nosso mundo, protegidos pela tecnologia, dentro de nosso espaço. Mas não. Palavras continuam sendo palavras, e o cuidado com a comunicação nunca se fez tão necessário neste mundo gélido.

Que maiores possibilidades de comunicação possam tornar-se em encontros mais eficazes entre nós, gerando vida, acolhimento, atitudes mais humanas para com o outro, empatia e solidariedade.

Autora: Sandra Morais Ribeiro dos Santos é professora da Área de Humanidades da Escola Superior de Educação do Centro Universitário Internacional Uninter

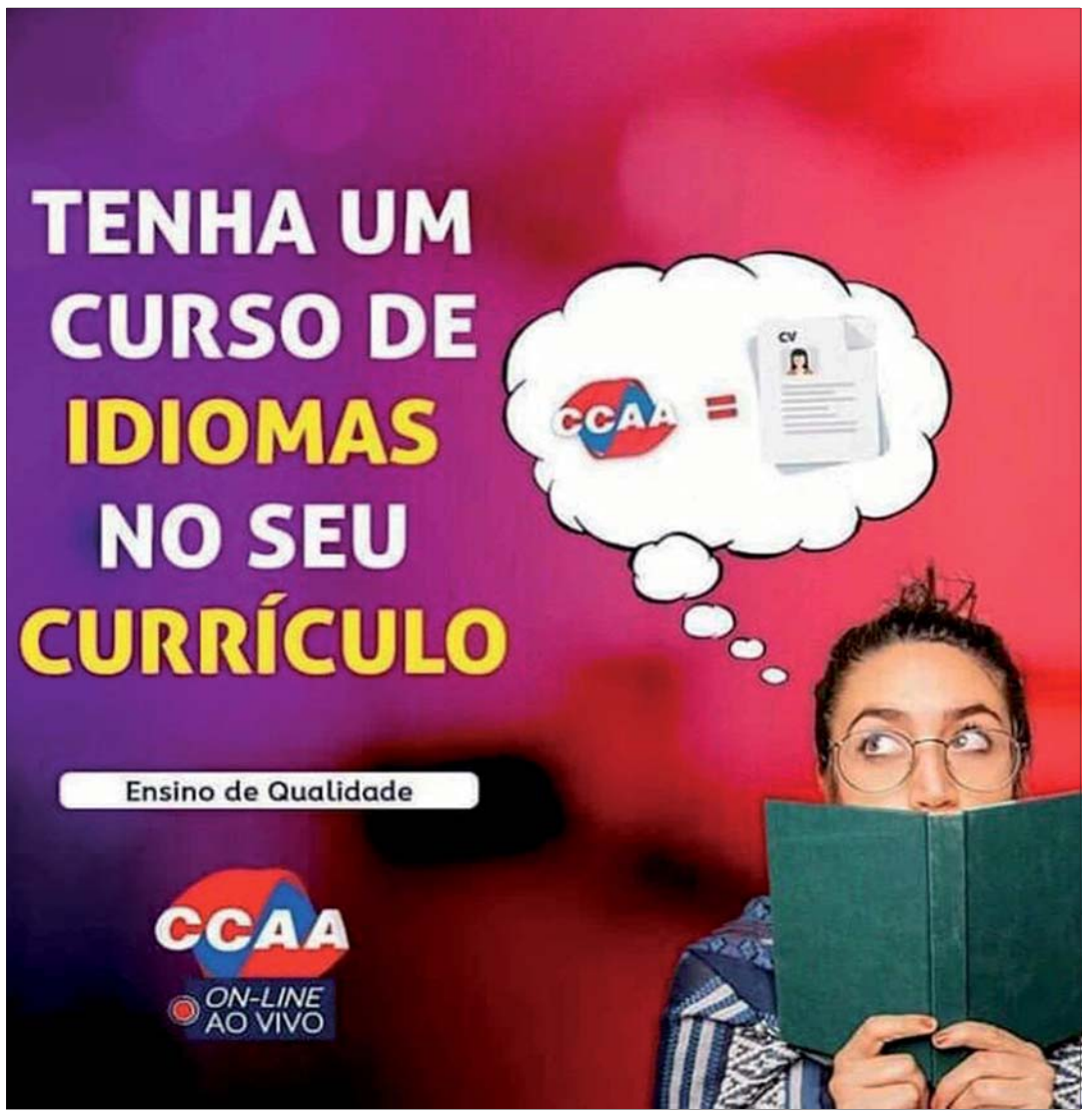

Diário de Caratinga
diariodecaratinga

Diário de Caratinga

VOGA COMUNICAÇÃO LTDA.
REDAÇÃO - ADMINISTRAÇÃO - PUBLICIDADE
Rua Ernestino Gomes da Costa, 739
CNJP-00.961.694/0001-23
Cep 35300-101 Telefax: (033) 3321-4666 - Caratinga
E-mail: dcaratinga@gmail.com

DIRETORES RESPONSÁVEIS:
Veronici Maria da Silva Leite de Mattos
Registro MTb 306
Maria Aparecida da Silva

JORNALISTA RESPONSÁVEL
Vinícius Rêgo Pessoa
JP - 11432/MG

REPORTAGENS:
Paula Lanes e Nohemy Peixoto
FOTOS: Wilson Martins

CIRCULAÇÃO: Caratinga, Dom Cavati, Ipanema, Piedade de Caratinga, Santa Rita de Minas, Imbé de Minas, Santa Bárbara do Leste, São Sebastião do Anta, Ubaporanga, Inhapim, Vargem Alegre, Entre Folhas, Iapu, Bom Jesus do Galho, Bugre, Vermelho Novo Raul Soares, São Domingos das Dores, Vermelho Novo, Pingo D'Água e Córrego Novo
Filiado ao Sindijori MG.Sindicato dos Proprietários de Jornais e Similares do Estado de Minas Gerais,

Diário de Manhuaçu

SOL Comunicação Ltda.
REDAÇÃO - ADMINISTRAÇÃO - PUBLICIDADE
Avenida Getúlio Vargas 852 AP 201 - Bairro Coqueiro
Telefax: (033) 3331-1276 - Manhuaçu
CNPJ: 08.644.315/0001-83
E-mail: diariodemanhuaçu@gmail.com

PUBLICIDADE E ASSINATURA
Sol Comunicação - 033) 3331-1276

Tiragem 3.000 exemplares

CIRCULAÇÃO: Manhuaçu, Matipó, Ipanema, Conceição de Ipanema, Pocrane, Taparuba, Mutum, Lajinha, Chalé, Simonésia, Martins Soares, Reduto, Alto Caparaó, Alto Jequitibá, Manhumirim, São João do Manhuaçu, Abre Campo, Santana do Manhuaçu, Caputira, Durandé, São José do Mantimento, Luisburgo, Santa Margarida, Miradouro, Vermelho Novo, Orizânia, Recreio, São Francisco do Glória .
Filiado ao Sindijori MG.Sindicato dos Proprietários de Jornais e Similares do Estado de Minas Gerais,

Diário de Teófilo Otoni

DIRETOR EXECUTIVO E EDITOR:
Vinícius Rêgo Pessoa

FOTOS - Tiragem 4.000 exemplares

VRP COMUNICAÇÃO EIRELI - ME
REDAÇÃO-ADMINISTRAÇÃO-PUBLICIDADE
CNPJ 29.267.753/0001-40,
Rua Engenheiro Antunes, 154, SL 03, Cep 39.800-019
Centro Telefax: (33) 3523-5994 Teófilo Otoni
E-mail: diarioto@gmail.com

PUBLICIDADE E ASSINATURA
VRP COMUNICAÇÃO EIRELI - ME

REPORTAGENS:
Vinícius Rêgo Pessoa

CIRCULAÇÃO: Teófilo Otoni, Ataléia, Catuji, Frei Gaspar, Itaipé, Ladainha, Malacacheta, Novo Oriente de Minas, Ouro Verde de Minas, Pavão, Poté, Setubinha, Itambacuri, Campanário, Itaobim, Pescador, e Nanuque.

IMPRESSÃO: GRÁFICA SÃO GABRIEL 33-3321-1838 - Avenida Presidente Tancredo Neves, 1.967 - Bairro Salatiel - (BR-116) - CARATINGA - MINAS GERAIS

Saúde divulga protocolo de retomada gradual das atividades presenciais na rede estadual de escolas

Documento, produzido por especialistas, orienta escolas a se adaptarem para retorno seguro das atividades em Minas no contexto da pandemia

Para orientar a volta às aulas presenciais em Minas Gerais, foi publicado ontem protocolo sanitário da Secretaria de Estado de Saúde (SES-MG) com orientações detalhadas para os gestores escolares. Desenvolvido por médicos, pediatras, infectologistas e outros profissionais da Saúde e da Educação, o documento traz medidas de segurança no contexto da pandemia, como restrições no ambiente escolar, higienizações constantes e alerta em casos suspeitos ou confirmados de infecção por coronavírus com possibilidade de suspensão das aulas presenciais por 14 dias. O Protocolo Sanitário de Retorno às Atividades Escolares Presenciais no Contexto da Pandemia da Covid-19 foi baseado em orientações do Ministério da Saúde (MS) e da Agência Nacional de Vigilância Sanitária (Anvisa).

"O documento é uma orientação aos gestores escolares para que essa volta gradual das atividades seja segura para toda comunidade. Fizemos um trabalho minucioso para que todos os cuidados sejam tomados com consciência e eficiência, e envolva os trabalhadores da Educação, pais e responsáveis", comenta o secretário de Saúde Carlos Eduardo Amaral.

A volta às aulas está associada ao plano Minas Consciente, do Governo e Minas, que prevê a retomada para as cidades que estão nas ondas verde e amarela. Segundo Janaína Passos, superintendente de Vigilância em Saúde da SES-MG, o protocolo é uma orientação detalhada sobre todos os cuidados que os gestores devem ter nesse momento. As instituições, localizadas nos municípios onde os índices epidemiológicos para o coronavírus permitem essa flexibilização, reabrem no dia 5/10, mas os alunos só poderão retornar quando as escolas estiverem adaptadas.

"O protocolo traz detalhadamente essa adaptação. As escolas terão tempo para se adaptar e fazer esse retorno de forma segura", destaca Janaína, explicando que a fiscalização ficará a cargo da Vigilância Sanitária de cada município.

Apoio psicossocial

Os profissionais da Educação serão capacitados sobre a prevenção da covid-19 e os pais ou responsáveis também serão orientados. "É muito importante que as famílias estejam informadas e em constante comunicação com os gestores e saibam sobre os benefícios e riscos de cada ensino (online, híbrido e presencial) para que façam suas escolhas conscientes", enfatiza Janaína. O protocolo orienta gestores locais a garantir que professores e toda a equipe recebam apoio psicossocial contínuo para alcançar seu bem-estar socioemocional, com suporte da rede de atenção à saúde local.

Ambiente escolar

Dentro do ambiente escolar, o protocolo sugere medidas de distanciamento, tempo reduzido para atividades ao ar livre e proibição para as que tenham compartilhamento de equipamentos e objetos (bolas, petecas e similares). Os brinquedos deverão ser higienizados e os alunos não poderão trazê-los de casa.

Os profissionais são orientados a usar equipamentos de proteção individual (EPIs) e estar atentos a qualquer sintoma. Na entrada das escolas, a orientação é para que haja aferição de temperatura. "Apesar de haver pessoas assintomáticas, sugerimos que essa medida seja feita para evitar que alunos com febre entrem na escola", explica Janaína.

O protocolo também prevê cuidados redobrados para crianças com algum tipo de deficiência, que devem ser avaliadas de forma individual quanto ao retorno ou não às atividades presenciais, a partir de uma análise conjunta entre pais, responsáveis, profissionais de Saúde e de Educação.

Metragem

Para todos os espaços nos ambientes das escolas deverá haver controle do fluxo de entrada. As metragens deverão ser seguidas de acordo com a classificação do município no Minas Consciente. Os que estão na Onda Verde, por exemplo, deverão respeitar o limite de uma pessoa a cada 6 metros quadrados, incluindo pátios, salas de aula, refeitórios e sanitários.

Somente após 28 dias de retorno das atividades presenciais e permanência na Onda Verde essa metragem poderá reduzir, sendo uma pessoa a cada 4 metros quadrados. Se a cidade voltar para a Onda Amarela, o limite passa a ser de uma pessoa a cada 10 metros quadrados. Conforme explicou o secretário adjunto de Saúde, Marcelo Cabral, durante coletiva virtual desta quarta-feira (30/9), "caso a instituição não disponha de espaço para o atendimento a essa indicação, o gestor escolar deverá estabelecer um cronograma para entrada e saída, e para a utilização de espaços comuns, reduzindo a permanência de grupos de pessoas no ambiente e todos os espaços das escolas deverão ter esse fluxo de entrada e movimento".

Contaminação

Na hipótese de casos suspeitos ou confirmados para coronavírus dentro das escolas, três situações foram listadas como alerta para tomada de decisão imediata:

- Se houver ocorrência de um ou mais casos suspeitos ou confirmados, em que os envolvidos convivam na mesma sala de aula e não tenham tido contato com outras turmas, as aulas presenciais nessa sala serão suspensas por duas semanas;

- Se ocorrer um ou mais casos suspeitos ou confirmados em que os envolvidos sejam de salas diferentes ou tenham tido contato com outras turmas no mesmo turno escolar, as aulas presenciais do turno escolar serão suspensas por duas semanas; - Se houver um ou mais casos suspeitos ou confirmados em que os envolvidos sejam de salas diferentes ou tenham tido contato com outras turmas de turnos, as aulas presenciais na escola serão suspensas por duas semanas. Em todas as situações os contatos próximos deverão ser monitorados durante o período de afastamento. "Essas situações não são punitivas, e sim uma reorganização para impedir a cadeia de transmissão do vírus", explica Janaína Passos.

O protocolo é voltado para as escolas estaduais, sendo que as instituições escolares da rede particular (escolas, faculdades e centros universitários) e rede pública municipal devem elaborar um plano com estratégias de retomada segura, com etapas de retorno e adoção de medidas sanitárias que devem estar adequadas aos protocolos sanitários do Minas Consciente e ao da SES. ***(Ag. Minas)***

Criança ferida em incêndio é transferida de avião para Belo Horizonte

CARATINGA – No início da tarde desta quarta-feira (30/9), a aeronave do Corpo de Bombeiro Militar, "Arcanjo 07", esteve em Caratinga junto com uma equipe médica para transportar o garoto Ícaro Gabriel Azevedo Rodrigues, de quatro anos, da UPA (Unidade de Pronto Atendimento) para o hospital João XXIII em Belo Horizonte.

O menino teve de 70% a 80% do corpo queimado, em um incêndio na manhã de ontem em sua casa, no bairro Anápolis.

Tamilian Azevedo Soares, 22 anos, mãe de Ícaro também sofreu queimaduras, assim como seu outro filho recém-nascido.

O tenente Renato Brauler Amaral de Deus, que estava no comando da operação de transferência, disse que o voo de Belo Horizonte para Caratinga durou 40 minutos e o tempo estimado do retorno para a capital seria o mesmo. Segundo o oficial, uma equipe médica contratada, que fica por conta dos transportes intra-hospitalares, e que também trabalha junto do "Arcanjo 07", fez todo o suporte durante o transferência.

O transporte foi através da plataforma SUS fácil.

Cômodo da casa ficou destruído pelo fogo

Momento que em a ambulância dos bombeiros chegou com a criança ao aeroporto

O INCÊNDIO

Tamilian Azevedo Soares, 22 anos, e seus filhos ficaram feridos nesta quarta-feira (30), depois de um incêndio em uma residência situada à rua Maria Lopes de Freitas, no bairro Anápolis. A família foi socorrida ao Pronto Atendimento Municipal por vizinhos.

O sargento Silvestre disse que o Corpo de Bombeiro Militar foi acionado por volta das 8h30, e quando a guarnição chegou ao local, os vizinhos estavam fazendo o combate ao incêndio em um cômodo da residência.

Os bombeiros fizeram a ventilação do local, retiraram o material que ainda estava fumegando e ainda eliminaram um braseiro que tinha dentro do cômodo. O incêndio se conteve em apenas um cômodo da casa.

O fiscal de obras Isac Batista trabalhava próximo ao local e ajudou a arrombar o portão da casa. "Estávamos um colega e eu fazendo o levantamento da via e de repente ele escutou um grito de socorro. A gente olhou ao redor e viu a fumaça saindo da residência. Corremos e ao chegar aqui, a mulher já tinha saído da casa, porém, ela não conseguia sair para a rua. O portão estava trancado e ela não conseguia abrir. A gente teve que fazer o arrombamento do portão. Nisso, a vizinhança também já chegou, uma vizinha socorreu a criança de colo e os outros vizinhos providenciaram para apagar as chamas. A gente acionou os bombeiros, mas, quando chegaram, o incêndio havia sido controlado e a população socorrido as vítimas que sofreram queimaduras", contou Isac.

Washington Silva, vizinho das vítimas, estava em casa quando ouviu a mãe das crianças gritar por socorro.

"Eu estava em casa me preparando para trabalhar e escutei o pedido de socorro. Aí subi correndo por uma laje e pulei. O menino estava bem queimado, os dois, ela também. Eu pulei, não pensei duas vezes não. Pela situação dela, fiquei meio sem reação na hora. Aí o primo do esposo dela chegou e a levou para a UPA. E eu fiquei apagando o fogo", disse o vizinho.

Tenente Brauler comandou a operação de transferência do garoto

Segundo informado por testemunhas, a mãe das crianças acredita que um curto-circuito em um ventilador possa ter provocado o incêndio na residência.

O Corpo de Bombeiros preservou o local até a chegada da perícia da Polícia Civil. "Segundo o perito, em conversa com a gente, ele suspeita que seja um curto-circuito. Verificou lá que tinha muitas tomadas ligadas num mesmo local e alguns aparelhos apresentaram sinais de que entraram em curto. Aí ele irá apresentar o laudo posteriormente, mas essa foi a primeira suspeita dele", concluiu o sargento Silvestre.

Homem esfaqueado no Esplanada

CARATINGA – Um homem foi esfaqueado na manhã de ontem. O caso aconteceu na escadaria Sebastião Garcia Neto, no bairro Esplanada. A vítima foi até a sede do pelotão dos bombeiros militares, onde pediu ajuda.

De acordo com soldado França, um homem chegou à guarita. Ele estava ensanguentado e apresentava ferimentos na cabeça e em um dos braços. A vítima, 36 anos, foi levada pelos bombeiros para o Hospital Nossa Senhora Auxiliadora.

A Polícia Militar foi acionada e fez os levantamentos. De acordo com informações de populares, autor e vítima seriam usuários de drogas. Conforme disse uma testemunha, a vítima usava entorpecente, quando o autor chegou a pé e teve início uma série de agressões entre os dois. Após desferir golpes de faca contra a vítima, o autor fugiu e não tinha sido localizado até o final dessa edição. Ela foi questionada, mas a vítima não disse o nome do autor.

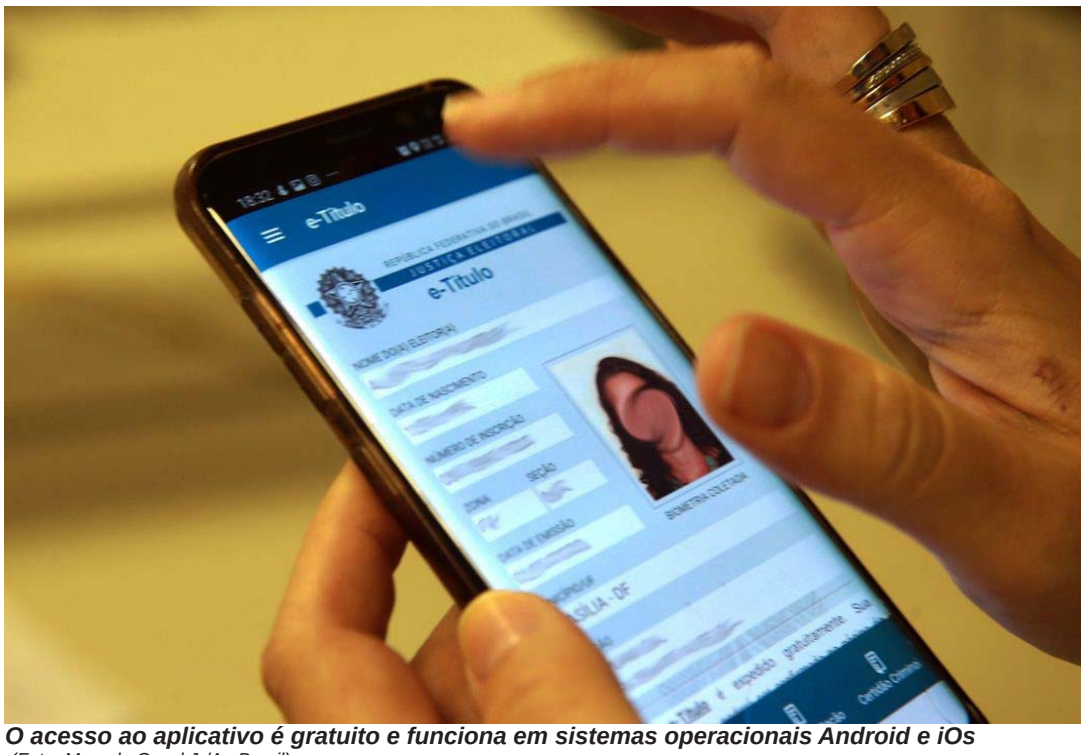

O acesso ao aplicativo é gratuito e funciona em sistemas operacionais Android e iOs
(Foto: Marcelo Casal Jr/Ag.Brasil)

Eleitor poderá justificar falta pelo celular

e-Título estará atualizado até as eleições para a justificativa

DA REDAÇÃO - As lojas de aplicativo de celular (app) colocam à disposição nesta quarta-feira (30/09) uma nova versão do e-Título com mais funcionalidades. O recurso eletrônico possibilitará a justificativa de ausência nas votações de 15 de novembro (1º turno) e 29 de novembro (2º turno), até 60 dias após cada pleito, por meio dos celulares e tablets.

Até as eleições, o e-Título estará atualizado para que as justificativas possam ser apresentadas a partir do dia da votação por quem não compareceu - por estar fora do domicílio eleitoral ou impedido de ir à zona eleitoral.

O e-Título, desenvolvido pelo Tribunal Superior Eleitoral (TSE), também permite ao cidadão gerar certidões de quitação eleitoral e de nada consta de crimes eleitorais, além de fazer a autenticação de documentos da Justiça Eleitoral.

O acesso ao aplicativo é gratuito e funciona em sistemas operacionais Android e iOs. Conforme nota da Justiça Eleitoral, para baixar o aplicativo, basta procurá-lo na loja de aplicativos do seu dispositivo móvel ou acessar o hotsite do título de eleitor no Portal do TSE.

Justificativa obrigatória

Nas eleições de 2018, 29,9 milhões de pessoas no primeiro turno e 31,3 milhões de pessoas no segundo turno deixaram de votar. Quem até hoje não justificou deve emitir o boleto para quitação de multas nos sites do TSE ou dos tribunais regionais eleitorais. A justificativa é obrigatória.

O pagamento deve ser feito pela Guia de Recolhimento da União (GRU) no Banco do Brasil. Depois de fazer o pagamento, o cidadão deve aguardar a identificação do recolhimento da multa pela Justiça Eleitoral e o registro na inscrição pela zona eleitoral. Essas informações estarão disponíveis pelo e-Título.

As soluções e os procedimentos acessíveis pelo documento também podem ser acionados pelo site ou pessoalmente nas seções eleitorais. O TSE orienta que em caso de urgência para a regularização da situação eleitoral, o cidadão deve entrar em contato com a zona eleitoral onde está inscrito para orientações sobre a baixa da multa no sistema. Conforme a Justiça Eleitoral, o cidadão que não votar por três pleitos, nem justificar ausência, nem pagar as multas devidas terá o título cancelado.

Ag.Brasil

INCIDÊNCIA SILENCIOSA

Caratinga e região não registraram casos de Dengue no mês de setembro

CARATINGA- Nas últimas quatro semanas, Caratinga e municípios da região não registraram casos prováveis de Dengue, Zika ou Chikungunya. Os dados são do Boletim Epidemiológico de Monitoramento dos casos, divulgado pela Secretaria de Estado de Saúde e atualizado na terça-feira (29).

A incidência acumulada é considerada silenciosa e não há óbitos em investigação. No entanto, os cuidados e medidas de combate ao mosquito Aedes aegypti devem continuar.

ESTADO

Em 2020, até o momento, Minas Gerais registrou 82.022 casos prováveis (casos notificados exceto os descartados) de dengue. Desse total, 55.377 casos foram confirmados para a doença. Quanto aos óbitos, em 2020, foram confirmados 11 óbitos pelo agravo. Há 53 óbitos em investigação.

Em relação à Febre Chikungunya, foram registrados, em 2020, até o momento, 2.370 casos prováveis da doença. Destes, 1.386 foram confirmados. Há 03 óbitos em investigação.

Já em relação à Zika, em 2020 foram registrados 387 casos prováveis. Destes, 123 foram confirmados para a doença.

Covid-19: 63 casos em acompanhamento

CARATINGA- Caratinga registrou ontem dois novos casos de covid-19 e mais 15 pacientes recuperados para a doença. Os dados são do boletim epidemiológico divulgado quarta-feira (30/9).

O acumulado é de 1.663 casos confirmados, 63 casos em acompanhamento, 1.547 pacientes curados e 53 óbitos.

Os números de casos descartados e pacientes internados não são informados pela prefeitura, que passou a adotar novo formato de divulgação dos dados. O executivo afirma que tais informações constarão apenas no Perfil Epidemiológico quinzenal.

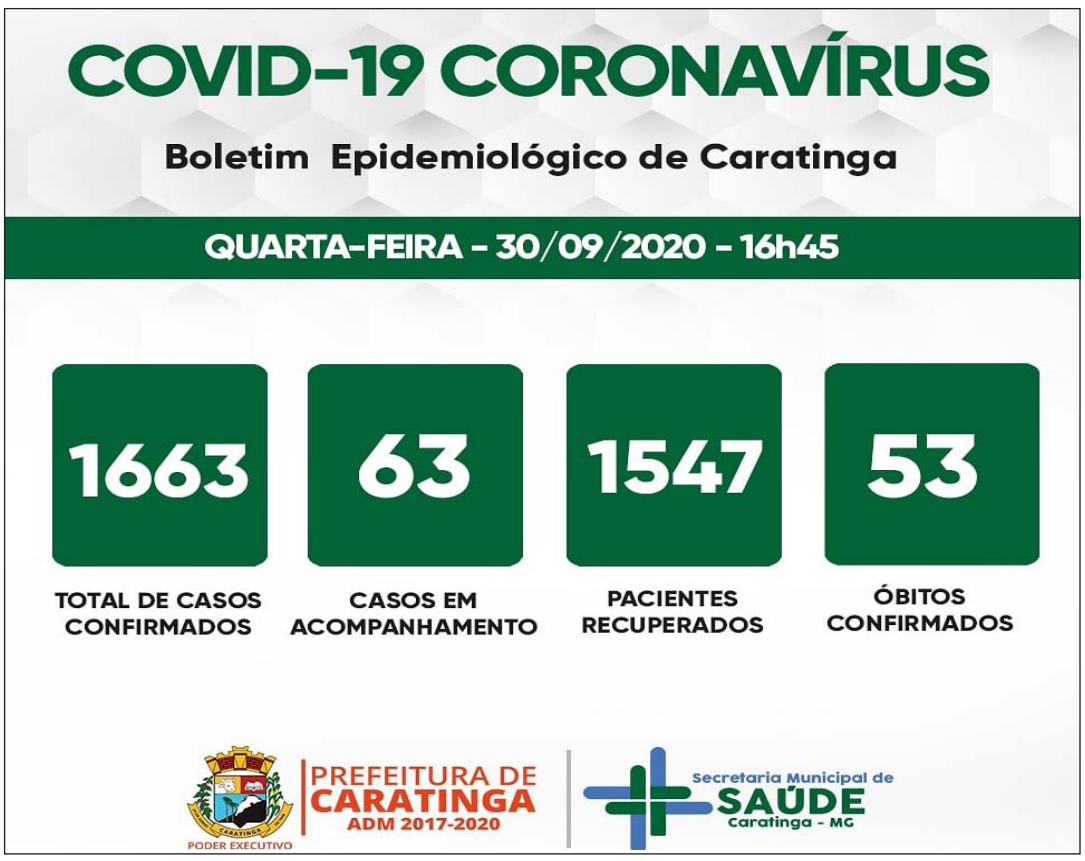

Curso profissionalizante oferecido à comunidade

Lions Itaúna, em parceria com Senar Minas e Sindicato dos produtores Rurais, realiza curso de corte e costura

CARATINGA - Mesmo em tempos difíceis provocados pela Pandemia do Coronavírus, o Lions Clube Caratinga Itaúna não para e, rotineiramente, busca formas de desenvolver relevantes atividades, inclusive através de parcerias com outros órgãos e instituições. Foi o que aconteceu recentemente, em conjunto com o Senar Minas, representado pelo mobilizador Samuel Batista e o Sindicato dos Produtores Rurais de Caratinga, representado por sua presidente, Rejanne Corrêa Lopes de Paula.

Os parceiros promoveram um curso de corte e costura, para oito participantes, realizado nos dias 21 a 25 de setembro de 2020, nas instalações da sede do Lions Clube Caratinga Itaúna, no bairro Limoeiro. Puderam participar associados do Clube e pessoas da comunidade.

O objetivo do curso foi o de ofertar conhecimento e qualificação na arte do corte e costura e desenvolver os talentos dos participantes. A professora Marília explica que o curso conta com o aprendizado teórico e prático, onde ao final cada participante termina o curso com a conclusão de algumas peças de roupas. "Todas as participantes apresentaram bom desenvolvimento e foram aprovadas e, por isso, receberão do Senar Minas, um diploma de conclusão de curso de 40 (quarenta horas/aula)", afirmou.

Os cursos disponibilizados pela instituição oferecem a possibilidade de aprendizado em diversas áreas, promovendo qualificação e aprimoramento profissional. Além do mais, sabe-se que nesse tempo de Pandemia o exercício laboral restou muito comprometido e o aprendizado do Corte e Costura pelos participantes posteriormente pode ser até um modo de obtenção de rendimentos que contribua para as despesas do lar, caso queiram se dedicar à profissão.

Tanto os parceiros quanto a instrutora Marília e os participantes afirmaram ser a sede do Lions um local adequado e que oferece condições necessárias ao bom desenvolvimento de cursos. Maria do Carmo Boy, associada do Lions Clube Caratinga Itaúna declarou sua satisfação em participar do curso de Corte e Costura e complementou: "como proprietária de imóvel rural espero poder participar de outros cursos oferecidos pelos parceiros, e aplicar os conhecimentos na área onde resido".

De acordo com a presidente do Lions Clube Caratinga Itaúna, Margareth de Lourdes Boy Bacelar, todas as recomendações e orientações pertinentes à prevenção em relação à Pandemia Covid-19 foram tomadas: uso obrigatório de máscara, distanciamento social, disponibilização de álcool gel, limpeza adequada antes e após o uso do salão diariamente, uso individual dos materiais e máquinas. "É uma honra poder trabalhar em parceria com órgãos e instituições de nossa cidade, o que para nós reflete a confiança de todos para com nosso Clube. O Senar Minas e o Sindicato dos Produtores Rurais são parceiros importantes, assim como tantos outros que sempre estão dispostos a trabalhar em parceria, em prol da comunidade. Em relação ao curso de corte e costura em especial, foi muito proveitoso não só em termos de conhecimento, mas também de interação social, qualificação e aprimoramento pessoal. Parabéns a todas as participantes pelo bom desempenho no curso".

Os parceiros já estão mobilizando esforços para a realização de outros cursos, como o plantio de hortas caseiras, além de cursos voltados para o meio ambiente (plantio de mudas, recuperação de áreas degradadas, recuperação de nascentes e outros).

Participantes do curso de corte e costura no Lions Itaúna

Cemig realiza obras de melhoria da rede elétrica do centro

Serviços estão agendados para o próximo domingo (4)

CARATINGA - A Companhia Energética de Minas Gerais – Cemig informa que, no domingo (04), vai realizar obras de melhoria na rede elétrica do centro de Caratinga. A empresa vai substituir cabos de média tensão convencionais por cabos protegidos, que são mais modernos e robustos.

"A nova rede vai melhorar a interação com a arborização urbana, além de apresentar um desempenho melhor do que da rede convencional, pois se trata de cabos mais resistentes às interferências externas, como galhos e pássaros. O Governo do Estado, por meio da Cemig, está investindo R$ 300 mil reais nas obras de melhoria da rede elétrica do local", diz a nota emitia pela empresa.

Essa etapa dos trabalhos vai ser realizada no final de semana para diminuir impacto da interrupção de energia para as atividades comerciais atingidas pelo desligamento que vai acontecer de 9h às 15h, nos seguintes endereços:

-Vila Almeida Soares, entre números 25 e 89, Centro

-Travessa Coronel Ferreira Santos, entre números 17 e 69, Centro

-Vila Galileu Coutinho, entre números 14 e 55, Centro

-Travessa João Coutinho, entre números 8 e 108, Centro

-Travessa Margarida Teixeira, entre números 23 e 102, Centro

-Vila Maria Olímpia, entre números 3 e 65, Centro

-Rua Raul Soares, entre números 75 e 354, Centro

"Durante esse período, caso precise executar algum serviço na instalação elétrica interna, o consumidor deverá desligar antes a chave geral (disjuntor) para sua segurança", orienta Cemig.

Esclarecemos que em função da complexidade dos serviços a serem executados poderá ocorrer atraso no horário previsto ou cancelamento deste desligamento sem aviso prévio. Por medida de segurança todos os equipamentos devem ser considerados energizados durante o período mencionado. Caso os serviços de melhoria sejam concluídos antes do horário indicado o fornecimento de energia elétrica será restabelecido.

Serviços serão prestados no próximo domingo (4) (imagem ilustrativa)

Presidente do TSE alerta sobre cuidados sanitários na campanha e pede debate sem ódio e sem mentiras

Ministro Luís Roberto Barroso falou em rede nacional sobre cuidados a serem adotados na campanha eleitoral, que começou no domingo (27)

DA REDAÇÃO - O presidente do Tribunal Superior Eleitoral (TSE), ministro Luís Roberto Barroso, alertou em pronunciamento na noite do último sábado (26) sobre cuidados sanitários a serem adotados durante a campanha eleitoral, que começou no domingo (27). Em rede nacional de rádio e televisão, o ministro também pediu que candidatos e partidos façam campanha sem ódio e sem mentiras.

"As recomendações mais importantes são: evitar aglomerações, manter distância mínima de um metro das outras pessoas e sempre utilizar máscara. Além disso, reuniões devem ser feitas em lugares abertos e deve-se evitar a distribuição de impressos. Sempre que possível lave as mãos ou utilize álcool gel após ter contato com alguém ou com algum objeto. Com esses cuidados, fica minimizado o risco de contaminação", disse.

No pronunciamento, Barroso destacou que 148 milhões de eleitores vão escolher os prefeitos e vereadores que assumirão os Poderes Executivo e Legislativo de 5.568 municípios.O presidente do TSE destacou ainda a importância de os eleitores exercerem seu direito ao voto e seu dever de lutar pela democracia. "O Brasil é a quarta maior democracia do mundo. Na democracia, somos todos livres e iguais. Ou, pelo menos, devemos lutar para que seja assim. Não abra mão da sua chance de fazer diferença", afirmou.

Vote com segurança

Para as eleições de novembro, foram adotados protocolos sanitários para proteger os eleitores, os candidatos e os agentes da Justiça Eleitoral durante todo o período de votação. Por causa da pandemia de Covid-19, o TSE ouviu alguns dos maiores especialistas médicos, infectologistas e biólogos do país e estabeleceu um Plano de Segurança Sanitária. A preocupação da Justiça Eleitoral é evitar aglomerações e a disseminação do novo coronavírus nos mais de 95 mil locais de votação e mais de 401 mil seções eleitorais espalhados pelo país

Conforme o protocolo, todas as seções eleitorais terão álcool em gel para limpeza das mãos dos eleitores antes e depois da votação, e os mesários receberão máscaras, face shield (protetor facial) e álcool em gel para proteção individual. Cartazes serão afixados com os procedimentos a serem adotados por todos. Os materiais foram doados ao TSE por importantes empresas e entidades brasileiras, evitando custo ao erário num momento em que o foco do poder público é combater a pandemia.

A principal mensagem da Justiça Eleitoral é a de que o eleitor permaneça de máscara desde o momento em que sair de casa, evite contato físico com outras pessoas e cumpra o dever cívico da forma mais ágil possível, sem permanecer por tempo desnecessário nos locais de votação.

Combate à desinformação

As eleições de novembro serão marcadas não apenas pela proteção da saúde dos eleitores, candidatos e agentes públicos, em razão da pandemia da Covid-19, como também pelo combate à desinformação. O ministro Barroso lembrou ainda que há outro vírus que ronda as eleições e que é capaz de comprometer a democracia. "Trata-se das notícias falsas, das campanhas de desinformação e de difamação. Uma causa que precise de mentiras, de ódio ou de agressões não pode ser boa", ressaltou.

Segundo o ministro, essa deve ser uma campanha com debate público de qualidade, franco e robusto, mas com respeito e consideração pelas pessoas e por suas ideias, mesmo que diferentes das nossas.

TSE

ELEIÇÕES 2020

Brancos, nulos e abstenções somaram mais de 20 mil votos em 2016

Município	Votos nominais	Votos em branco	Votos nulos	Votos anulados	Votos totalizados
CARATINGA	38.514	2.276	4.335	2.708	47.833

CARATINGA- Nas eleições municipais de 2016, os votos brancos, nulos e abstenções somaram mais de 20 mil votos. Ao todo, o chamado "não voto", que inclui os que não compareceram, além dos que optaram por votar em branco ou anular foi de 20.234.

Brancos e nulos

Dos 47.833 votos totalizados para prefeito, 2.276 pessoas votaram em branco, 4.338 anularam o seu voto e 2.708 votos foram anulados.

O voto nulo consiste em digitar uma sequência de números que não corresponde a nenhum candidato ou partido político regularmente registrado. Já a possibilidade do voto branco está presente na própria urna eletrônica. Basta apertar a tecla correspondente e confirmar o voto.

Em resumo, são votos considerados não válidos e, por isso, não são computados para nenhum candidato. Cabe ressaltar que apenas os votos válidos são contabilizados.

Em época de eleições, é comum se afirmar que se mais da metade dos eleitores votarem nulo ou branco as eleições são canceladas. A afirmação é falsa, pois, conforme dito, tais votos não são considerados votos válidos.

Já em relação aos votos anulados naquele pleito, tratam-se de candidato que foi para as urnas e teve, posteriormente, sua candidatura indeferida.

13.623 eleitores escolheram não votar

13.623 eleitores (22,17%) dos 61.456 eleitores aptos ao voto não comparecerem às urnas. 47.833 pessoas cumpriram o exercício do voto, o que representa 77,83%.

Dentre os eleitores faltosos são 6.414 homens (22,11%) e 7.175 mulheres (22,18%). Outros 34 não informaram o gênero.

Já em relação aos eleitores que votaram são 22.592 homens (77,89%) e 25.169 mulheres (77,82%). Ainda foram computadas 72 pessoas (67,92%), que não informaram o gênero no momento do registro eleitoral.

A abstenção, ou seja, o não-comparecimento do eleitor para votar, a exemplo do que se verifica com os votos nulos e brancos, não influencia o resultado do pleito. Mas existe uma importante diferença: ao optar por voto nulo ou branco, o cidadão cumpriu um dever, ao passo que na abstenção isso não ocorreu, o que gera débito com a Justiça Eleitoral, exceto para quem o voto é facultativo.

Comparecimento	% comparecimento	Abstenção	% abstenção	Eleitores aptos
47.833	77,83%	13.623	22,17%	61.456

Gênero	Comparecimento	% comparecimento	Abstenção	% abstenção	Eleitores aptos
Não Informado	72	67,92%	34	32,08%	106
Masculino	22.592	77,89%	6.414	22,11%	29.006
Feminino	25.169	77,82%	7.175	22,18%	32.344
Total	**47.833**		**13.623**		**61.456**

Tabela detalhada mostrando os votos nominais, em branco, nulos e anulados em 2016

Diário de Caratinga
diariodecaratinga

Demanda inesperada é responsável por aumento do arroz

Consumo interno e preço do produto em queda influenciaram redução da área produtora, mas pandemia mudou o cenário

Comissão de Defesa do Consumidor e do Contribuinte se reuniu nesta quinta (30) para debater a alta do preço do arroz *(Foto: Luiz Santana)*

BELO HORIZONTE - O contexto de oferta e demanda doméstica foi o principal fator responsável pelo aumento do preço do arroz no País. A conclusão é de Lucílio Rogério Alves, professor da Escola Superior de Agricultura da Universidade de São Paulo e coordenador do Centro de Estudos Avançados em Economia Aplicada (Cepea), que participou, nesta quarta-feira (30/9), de audiência pública da Comissão de Defesa do Consumidor e do Contribuinte da Assembleia Legislativa de Minas Gerais (ALMG).

Segundo ele, não houve falta de arroz no mercado brasileiro. No entanto, desde 2016, o estoque está diminuindo, em grande parte porque houve cerca de 50% de redução da área produtora do grão, queda acompanhada pelo consumo interno e pelo preço do arroz, abaixo da média desde 2005.

"Não faltou arroz no mercado porque, apesar da redução na área produtora, houve um aumento expressivo de produtividade, graças a um excelente trabalho da Empresa Brasileira de Pesquisa e Agropecuária (Embrapa). Apesar dos estoques estarem em níveis satisfatórios, eles estão mais baixos já há muitos anos. Aí, de repente, tivemos um aumento inesperado da demanda, com as vendas de agosto deste ano superiores em 30% às do ano passado", explicou o professor.

Como a colheita acontece entre março e maio, a produção total de arroz já estava no mercado e a demanda subiu subitamente, acima do esperado.

De acordo com Lucílio Alves, o auxílio emergencial e a mudança de hábitos de muitas famílias, que estão ficando mais em casa durante a pandemia causada pelo coronavírus, contribuíram para o aumento da demanda.

Já a diminuição das áreas produtoras se deve à desvalorização do arroz, o que fez produtores migrarem para outras culturas, como a soja. "Mesmo com o crescimento deste ano, o consumo ainda é menor que em 2002. Isso justifica a redução da área. Desde a safra passada, tivemos um aumento de preços, mas a situação atual é de maior fluxo de demanda. Agora, só teremos nova safra em 2021, precisamos que a atual dure até lá", complementou.

Isolamento de países asiáticos favoreceu exportações brasileiras

O diretor-presidente da Associação Brasileira da Indústria do Arroz (Abiarroz), Elton Doeler, informou também que países como a Índia e a Tailândia, grandes produtores do grão, fecharam suas fronteiras para exportação logo no começo da pandemia.

Dessa forma, o Brasil se tornou um player importante, extremamente demandado, com os produtores tendo uma oportunidade de venda para fora com o câmbio elevado, o que fez com que a exportação de março a agosto deste ano dobrasse em relação ao mesmo período do ano passado.

"Não existe um único culpado, é um conjunto de fatores. Defendemos uma solução para a cadeia do arroz a médio e longo prazo, assim como o estabelecimento do preço do quilo entre R$ 5 e R$ 7, para nos manter em patamares seguros. Não vamos conseguir manter uma cadeia produtiva colocando produtos abaixo dos custos de produção. Entendemos que esse reajuste de preço se manterá até a próxima safra, mas e depois?", questionou Elton Doeler.

Ele defendeu que, para os próximos anos, o abastecimento seja incentivado, tendo em vista que o arroz é importante não apenas para a economia, como também essencial na alimentação do brasileiro.

Repasse de custos

Representando a Associação Mineira de Supermercados (AMIS), Kátya Duarte pediu que os dados apresentados por Lucílio Alves sejam entregues aos Procons mineiros e demais entidades de fiscalização, já que, segundo ela, tem sido um desafio conversar com as entidades e orientar os supermercados.

"Ontem, tivemos uma reunião orientando nossos associados sobre como receber a fiscalização e quais documentos apresentar para comprovar e basear o aumento de preço. Estamos acompanhando atentamente e sabemos que houve redução da taxação do arroz pelo governo. Acreditamos que os preços precisam obedecer o mercado. Não aumentamos as margens de lucros, apenas repassamos o que recebemos", afirmou.

Presidente do Fórum dos Procons Mineiros, Eduardo Schroder explicou que os trabalhos dos procons tiveram de ser paralisados por causa da pandemia e que existe uma linha tênue entre as circunstâncias e o mercado querendo lucrar mais em razão de escassez. "Alguns fornecedores se aproveitam da situação, elevam preços por verem demanda, fazem estoque e colocam o produto na rua por um preço elevado. Estamos trabalhando para localizar empresas ou entidades que fomentaram essa prática de aumento do preço do arroz", relatou.

Fonte: Assessoria ALMG

Eduardo Schroder alertou que alguns fornecedores se aproveitam da situação para elevar os preços *(Foto: Luiz Santana)*

Presidente da comissão e autor do requerimento para a realização da audiência, o deputado Bartô (Novo) se disse contrário a qualquer tipo de interferência na dinâmica do mercado e defendeu que o boicote dos consumidores seria a melhor prática regulatória. "Temos de conscientizar o consumidor para promover boicotes e dar o recado localmente. Que ele olhe no olho do vendedor e diga que as práticas são imorais e abusivas, e pare de consumir. Essa é a melhor forma do mercado se autorregular", salientou.

TSE assina parceria com Facebook Brasil e WhatsApp Inc. para combate à desinformação nas Eleições 2020

Documento prevê uma série de ações a serem desenvolvidas pelas plataformas

DA REDAÇÃO- O Tribunal Superior Eleitoral (TSE) anunciou nesta quarta-feira (30/9) uma parceria com o Facebook Brasil e o WhatsApp Inc. para combater a desinformação e abusos durante as eleições 2020.

O acordo faz parte de uma série de medidas tomadas pelo tribunal para incentivar a circulação de informações oficiais sobre o processo eleitoral. As plataformas ofereceram produtos e serviços, sem custo aos cofres públicos.

Segundo o presidente do TSE, ministro Luís Roberto Barroso, as plataformas devem fazer valer suas regras de conteúdo para evitar o uso abusivo dos serviços, o que é ainda mais importante em períodos eleitorais. "Agradeço o espírito de cooperação e enfatizo a importância dessa parceria para o TSE, para a democracia brasileira e para o país de uma maneira geral", disse o ministro, ao fazer referência à revolução digital e ao espaço que as plataformas ocupam na vida das pessoas. Ele lembrou que, infelizmente, esses meios são utilizados com maus propósitos para obter vantagem ilícita, para difamar pessoas, desconstruir componentes essenciais da democracia que é a informação verdadeira.

O presidente do TSE ainda afirmou que a grande vantagem dessa parceria é tentativa de eliminar a circulação de notícias falsas, enfrentar os comportamentos inautênticos coordenados, uso indevido de robôs, impulsionamentos ilegais e uso de perfis falsos que espalham notícias deliberadamente falsas.

A secretária-geral do TSE, Aline Osório, destacou que as eleições deste ano são especialmente desafiadoras. "Além da pandemia da Covid-19, há ainda o problema da disseminação maciça de desinformação que ameaça o processo eleitoral e a democracia. Estamos aqui, cada um de nós, buscando as melhores formas de contribuir para impedir o avanço das notícias falsas, evitar o uso abusivo de serviços de internet e mitigar o impacto negativo que isso possa causar no sistema eleitoral", afirmou.

Facebook Brasil

A parceria com o Facebook prevê a disponibilização da ferramenta "Megafone" para divulgação, nos dias anteriores à eleição, de mensagens aos usuários brasileiros no Feed de Notícias sobre as eleições de 2020, especialmente acerca da organização e das medidas de segurança sanitária no dia da votação.

Instagram

No Instagram, os usuários vão contar com stickers/figurinhas com a temática das eleições municipais. A plataforma também vai se aliar ao TSE para divulgação da campanha sobre mais mulheres na política, que o tribunal apresentará à sociedade em outubro.

"A cooperação com o TSE é parte fundamental dos esforços para garantir a integridade das eleições nos aplicativos do Facebook Inc.", afirma o diretor de Políticas Públicas do Facebook Brasil, Murillo Laranjeira.

WhatsApp Inc.

O acordo de cooperação com o WhatsApp Inc. apresenta uma medida inédita para uma parceria com um tribunal eleitoral ou órgão responsável pelas eleições no mundo: a criação de um chatbot no WhatsApp para ajudar na circulação de dados oficiais do TSE sobre o processo eleitoral e a votação. A ferramenta foi desenvolvida na API do WhatsApp Business, gratuitamente, pela empresa Infobip, um dos principais provedores de serviços para negócios no WhatsApp.

A intenção do chatbot é auxiliar na comunicação direta com os eleitores. Basta adicionar o número +55 61 9637-1078 na lista de contatos ou acessar o serviço através do link wa.me/556196371078 para iniciar uma conversa com o canal interativo, que disponibiliza as principais informações das eleições.

O WhatsApp permitirá que o TSE envie mensagens sobre cuidados sanitários e para rebater informações falsas durante a campanha para eleitores que se cadastrarem em todas as ferramentas do tribunal.

Também será estabelecido um canal de comunicação específico com o TSE para denunciar contas suspeitas de realizar disparos em massa, o que não é permitido nos Termos de Serviço do aplicativo nem pela legislação eleitoral.

Recebidas as denúncias, o WhatsApp conduzirá uma apuração interna para verificar se as contas indicadas violaram as políticas do aplicativo e, se for o caso, bani-las. O canal será desativado em 19 de dezembro com o fim do processo eleitoral deste ano.

Por fim, o WhatsApp apoiou o TSE na criação de stickers/figurinhas sobre a temática eleitoral para utilização no aplicativo. Essa frente da parceria permite a mobilização e a conscientização dos eleitores a partir de ilustrações divertidas e mensagens sobre voto consciente e cuidados com a saúde.

"O WhatsApp Inc. tem feito mudanças importantes de produto para reduzir a disseminação de mensagens virais, as quais podem incluir conteúdos falsos. Nestas eleições, o WhatsApp trabalha próximo ao TSE para coibir o uso irregular do aplicativo", diz o diretor de Políticas Públicas para o WhatsApp no Facebook Brasil, Dario Durigan, que participou das conversas com o TSE.

Treinamentos e cartilhas

Durante todo o mês de setembro, o Facebook Brasil e o WhatsApp Inc. ofereceram cursos online de capacitação para os servidores dos Tribunais Regionais Eleitorais (TREs) sobre as medidas de combate à desinformação adotadas pelas plataformas e os aspectos práticos de como atuar em processos eleitorais envolvendo os serviços.

Também foram produzidas cartilhas educativas para distribuição digital para todos os TREs e Zonas Eleitorais.

Reunião entre o ministro Luis Roberto Barroso, presidente do TSE, e os representantes do Facebook Brasil e do WhatsApp Inc.

Recursos de candidatura e propaganda eleitoral serão julgados em sessões por videoconferência

DA REDAÇÃO - O Tribunal Regional Eleitoral de Minas Gerais disciplinou, por meio da Resolução nº 1.154/2020, o procedimento para os julgamentos dos recursos em registro de candidatura e propaganda eleitoral, realizados em sessões de julgamento da Corte por videoconferência, no período de 27 de setembro a 18 de dezembro de 2020.

De acordo com o normativo, o Tribunal disponibilizará, em seu portal na internet, até duas horas antes do início da sessão, a relação dos processos em pauta. Os advogados das partes que pretenderem fazer sustentação oral podem se inscrever até uma hora antes do início. Para tanto, deverão acessar a pauta de sessões, selecionar o processo do seu interesse e preencher o formulário correspondente. Feita a inscrição, o advogado receberá o acesso para a sala de sessão por videoconferência, sendo de sua responsabilidade providenciar a estrutura técnica necessária para acessar a sala virtual, nos termos do art. 3º da referida norma.

Todas os julgamentos por videoconferência serão transmitidos, ao vivo, pelo canal do TRE no YouTube, ressalvadas as exceções de sigilo previstas na Constituição Federal ou em lei específica.

A Resolução nº 1.154/2020 é mais uma norma objetivando a eficiência e celeridade processual, bem como para reduzir a necessidade da presença de magistrados, servidores e público externo na sede do Tribunal durante o período de precauções em relação ao novo coronavírus.

Processo Judicial Eletrônico (PJe) nas eleições de 2020

Nas eleições de 2020, todos os processos relativos ao pleito (registros, reclamações por propaganda, AIJE, prestação de contas, entre outros) tramitarão no PJe, garantindo a maior celeridade e redução dos custos. Todos os interessados podem acessar e consultar os processos (exceto os que tramitam, por determinação legal, em segredo de justiça) na consulta pública de processo, selecionando primeira (juiz eleitoral) ou segunda (Tribunal) instância.

TRE-MG

Dólar cai no dia, mas fecha setembro com alta de 2,52%

Num dia de alívio no mercado financeiro, o dólar caiu e a bolsa subiu. O dólar comercial encerrou a quarta-feira vendido a R$ 5,619, com recuo de R$ 0,025 (-0,44%). O índice Ibovespa, da B3, fechou o dia aos 94.603 pontos, com alta de 1,09%.

Apesar da tranquilidade da sessão, o dólar fechou setembro com valorização de 2,52%, depois de ter subido 5,02% em agosto. A divisa teve a maior alta para meses de setembro desde 2015, quando a moeda norte-americana tinha subido 9,33%. Em 2020, cotação acumula valorização de 40,02%.

Mesmo com a alta de hoje, o Ibovespa recuou 4,8% em setembro. Esse foi o pior desempenho mensal da bolsa desde março.

O dólar iniciou o dia em alta. Na máxima do dia, por volta das 9h15, chegou a R$ 5,66. A cotação começou a cair à tarde, depois da declaração do ministro da Economia, Paulo Guedes, de que o financiamento do Renda Cidadã, futuro programa social do governo, não será feito por meio do adiamento de precatórios (dívidas reconhecidas pelo governo após decisão definitiva da Justiça).

O Ibovespa operou em alta durante todo o dia. Além da declaração de Guedes, o mercado foi influenciado pelo resultado do Cadastro Geral de Empregados e Desempregados (Caged), que registrou a criação de 249,3 mil postos de trabalho com carteira assinada em agosto, o melhor desempenho para o mês em nove anos.

(Ag. Brasil)

Governo encaminha projeto de Lei Orçamentária para 2021 à ALMG

Efeitos econômicos da pandemia de covid-19 ainda serão refletidos nas contas públicas do próximo ano

O Governo de Minas entregou, à Assembleia Legislativa de Minas Gerais (ALMG), o projeto de Lei Orçamentária Anual (PLOA) para o exercício de 2021. O documento foi repassado pelos secretários de Estado de Governo, Igor Eto, de Planejamento e Gestão, Otto Levy, e de Fazenda, Gustavo Barbosa, ao presidente da Assembleia Legislativa, Agostinho Patrus.

O texto estima as receitas e fixa as despesas do Orçamento Fiscal e do Orçamento de Investimentos das empresas controladas pelo Estado para o próximo ano, estabelecendo as políticas públicas e demais despesas governamentais a serem realizadas no exercício, além das fontes de financiamento.

A programação orçamentária é feita em conformidade com os preceitos constitucionais, além do Plano Plurianual de Ação Governamental (PPAG) e da LDO, sancionada pelo governador Romeu Zema em 8/8.

Projeções

A receita total para 2021 foi estimada em R$ 105,7 bilhões, enquanto a despesa total projetada é de R$ 121,9 bilhões. Dessa forma, o déficit previsto para 2021 é de R$ 16,2 bilhões, um aumento de 22% em relação ao valor aprovado na Lei Orçamentária 2020, e R$ 1,02 bilhão menor do que a projeção inicialmente realizada na Lei de Diretrizes Orçamentárias (LDO) 2021.

De acordo com o secretário de Planejamento, as projeções do Orçamento mostram que os reflexos da crise econômica agravada pela pandemia ainda serão sentidos em 2021. “Embora apresente esse déficit, o orçamento ainda é melhor do que foi previsto na LDO. Nós temos, agora, uma receita tributária melhor, mas a receita tributária total de 2021 ainda será menor que a de dois anos atrás, em 2019. Esse é o reflexo econômico da pandemia nas contas públicas do Estado do ano que vem”, destacou Otto Levy.

O impacto positivo da Reforma da Previdência aprovada neste ano foi também destacado. “O Governo de Minas vem fazendo ajustes profundos nas despesas do Estado desde 2019, mas, infelizmente, continuamos em uma sequência de déficits orçamentários, o que reafirma a situação estrutural da crise financeira pela qual passa o governo estadual. Este ano, realizamos a Reforma da Previdência e já incorporamos um impacto positivo no déficit previdenciário. Gostaria de agradecer a importante contribuição que tivemos no processo de aprovação dessa reforma que é estrutural para Minas Gerais”, afirmou, citando também a contribuição dos Poderes e, especificamente, da ALMG no trabalho de aprovação da reforma.

Receitas e Despesas

Para 2021, a arrecadação prevista (descontadas as operações intraorçamentárias) é de cerca de R$ 86,7 bilhões, frente aos R$ 83 bilhões previstos na LDO 2021. O aumento corresponde à atualização de algumas projeções, principalmente em função da expectativa de retomada progressiva das atividades econômicas no Estado.

Especificamente sobre o Imposto sobre Circulação de Mercadorias e Serviços (ICMS), principal imposto estadual e responsável por 75,72% da arrecadação tributária, as projeções indicam que os efeitos da atual crise econômica brasileira e mundial continuarão a impactar as contas públicas mineiras. O valor projetado para 2021 é de R$ 51,5 bilhões, o qual, apesar de apresentar melhora em relação à projeção inicial para o próximo ano encaminhada na LDO, ainda é inferior ao projetado para 2020 (R$ 53,8 bilhões) em 4,23%.

Do valor da despesa total fixada para o exercício de 2021 - também descontadas aqui as operações intraorçamentárias -, R$ 94,4 bilhões referem-se às despesas correntes e R$ 7,4 bilhões às despesas de capital. Neste cenário, os gastos obrigatórios do Estado somam aproximadamente R$ 93,8 bilhões e comprometem 91,21% da despesa total projetada, sendo os principais: pagamento pessoal e encargos sociais (52,42%), demais despesas constitucionais e transferências a municípios (22,13%) e despesas com pagamento do serviço da dívida (11,61%).

O secretário de Fazenda Gustavo Barbosa ressaltou ainda o custo da dívida em função da suspensão do pagamento das parcelas obtida por liminares expedidas pelo Supremo Tribunal Federal. “O Estado é tratado como inadimplente, ou seja, deixa de pagar, mas tem um custo financeiro que, somente no ano que vem, vai ser de R$ 3 bilhões. Isso pode ser mitigado. A Assembleia já foi sensível trabalhando a reforma administrativa no ano passado e a reforma previdenciária neste ano. A meu ver, precisamos continuar com essa agenda reformista estrutural”, avaliou.

Em relação às despesas discricionárias, houve redução de R$ 70 milhões em relação ao valor da LDO 2021, como resultado da adoção da metodologia de Orçamento Base Zero para distribuição dos limites e priorização das demandas dos órgãos do Poder Executivo no atual contexto de restrição fiscal.

Finalmente, as operações intraorçamentárias somam R$ 19 bilhões, envolvendo as operações entre órgãos, fundos, autarquias, fundações públicas, empresas estatais dependentes e outras entidades integrantes do mesmo orçamento fiscal, no âmbito da mesma esfera de governo.

Déficit Previdenciário

Em relação ao resultado previdenciário, um dos principais responsáveis pelo orçamento negativo registrado por Minas Gerais nos últimos anos, a previsão é de uma melhora de cerca de R$ 3,2 bilhões, se comparado ao déficit previsto na LDO, em função da incorporação dos impactos da reforma da previdência recém-aprovada. Ainda assim, o déficit será de cerca de R$ 17,7 bilhões no próximo exercício.

PPAG

Também foi entregue, na ocasião, o projeto de lei contendo a revisão do Plano Plurianual de Ação Governamental (PPAG), que aponta programas e ações que serão colocados em prática no quadriênio 2021-2024. A revisão contempla uma carteira de 155 programas, distribuídos em 857 ações, que serão monitoradas e avaliadas regularmente. Todos os programas estão vinculados a diretrizes e objetivos estratégicos definidos no Plano Mineiro de Desenvolvimento Integrado (PMDI), que é planejamento de longo prazo do Estado até 2030.

(Ag. Minas)

Homenagem

Uma homenagem ao dia da secretária. Sandra Helena de Souza Silva, diretora da Escola Municipal Maria do Carmo Ribeiro, homenageando as secretárias Maria Aparecida Silveira e Selma Helena Rodrigues por toda dedicação e excelência nos serviços prestados.

RIODOCE ENCOMENDAS URGENTE

DIARIAMENTE DE CARATINGA PARA:

Rio de Janeiro	Belo-Horizonte	Vitória	Ilhéus
Juiz de Fora	Contagem	Gov. Valadares	Ipatinga
Campos	Vila Velha	Itabuna	Petrópolis
Muriaé	Guarapari	V. Conquista	Leopodina
Itaperuna	Teófilo Otoni	C. Itapemirim	Manhuaçu
Nanuque	Eunapolis	Além Paraíba	Carangola
Almenara	Cataguases	Cel. Fabriciano	Barbacena

Terminal Rodoviário - Caratinga - MG
TELEFONE: (33) 3321-6121 - FAX: (33) 3321-2121
dpce@viacaoriodoce.com.br

CONTRATANDO

VIAÇÃO RIODOCE LTDA., admite para preenchimento de vagas em seu quadro de pessoal, portadores de necessidades especiais nos termos da Lei 8.213/91 – Art. 93.
Os interessados deverão procurar o Departamento Pessoal, na

Av. Comendador Rafael José de Lima, 1.600 - Bairro Limoeiro, nesta cidade

A empresa Líder Minas está contratando pessoas portadoras de necessidades especiais. Candidatos interessados comparecer na sede da empresa, localizada a Rodovia BR 116 KM 535 Caratinga/MG. Maiores informações, entrar em contato através do telefone (33) 3322-7700 (Departamento Pessoal)

A Empresa DPC Distribuidor e Atacadista S/A, está contratando pesssoas portadoras de necessidades especiais. Interessados favor procurar a sede da empresa situada a rodovia MG 329 km 2 - Caratinga-MG. Mais informações ligue (33) 3329-0000. www.dpc-net. com.br

VIAÇÃO BOM JESUS
Aluguel de ônibus e Fretamento
Travessa Jaider Mathias
Horário de funcionamento 8:00 às 11:00 e 13:00 à 18:00
(33) 3321-8477

Harmonia
Ponto da Acupuntura
José Carlos de Oliveira
Farmacêutico / Acupunturista / Ozonioterapeuta
CRF-MG 24493
(33) 98822-6800 (33) 99960-6800
Rua Luiz Antônio Bastos Cortes - n 263 - Bairro Santa Zita - Caratinga

Pesquisa comprova que covid-19 é também doença vascular

DA REDAÇÃO - Pesquisadores da Pontifícia Universidade Católica do Paraná (PUCPR) comprovaram que a covid-19 não é somente uma doença pulmonar, mas se trata também de uma doença vascular. Estudo realizado com amostras post mortem, autorizadas pelos familiares de pacientes mortos em decorrência da covid-19, mostrou que eles apresentavam lesões na célula que reveste o vaso sanguíneo, com possibilidade de ocasionar trombos e levar a óbito. Foram analisados pacientes com idade média de 75 anos e com comorbidades como hipertensão arterial, diabetes e obesidade. Após publicação do resultado das primeiras análises na revista médica internacional Arteriosclerose, trombose e biologia vascular (ATVB, do nome em inglês), da Associação Americana do Coração, os pesquisadores indicaram que o uso precoce de anticoagulantes pode ajudar no tratamento da covid-19 e evitar tromboses.

A professora da Escola de Medicina da PUCPR e uma das responsáveis pela pesquisa, Lucia de Noronha, disse à Agência Brasil que foram feitas autópsias minimamente invasivas por meio de incisões pequenas no tórax dos pacientes, logo depois da morte, por onde os pesquisadores tiveram acesso aos pulmões. As biópsias são guiadas por imagens que ajudam a distinguir as áreas mais lesadas do pulmão. Já foram feitas biópsias pulmonares em 25 pacientes e mais de 20 biópsias renais. O estudo publicado se refere às primeiras seis análises. Novas pesquisas serão efetuadas para confirmar os achados.

Parâmetro

Lucia destacou que, "mesmo com seis pacientes, a gente já pôde ver o grau de lesão vascular que a covid-19 causa".

Para comparação, os pesquisadores utilizaram um grupo controle de biópsias post mortem de pacientes de H1N1, que já vinham estudando desde 2009. "Já tinha um parâmetro. Embora os vírus sejam diferentes, são doenças pandêmicas".

Foram usadas também biópsias de outros dez pacientes que morreram não de doença pulmonar, mas de outras causas, como infarto agudo do miocárdio, por exemplo. "Pegamos um pulmão normal, para comparar", disse a pesquisadora.

Com o estudo, observou-se que a covid-19 causa uma lesão muito importante no endotélio, que é uma camada fina de células que protege o vaso para evitar tromboses. "Ela tem uma função de barreira, para que o sangue fique dentro do vaso, mas não coagule e continue a fluir. É como se fosse uma camada protetora e lisa. Tem uma função também de lubrificante, para que o sangue não fique viscoso e flua com facilidade", explicou Lucia.

Além disso, segundo a professora, o endotélio, no pulmão, tem uma função de troca de ar. "Porque o endotélio do pulmão, além de ter todas essas funções de proteção, camada lubrificante para que o sangue flua e não aconteça coagulação, ele também faz a troca gasosa. É o endotélio que ajuda que o ar que está no pulmão passe para dentro do sangue".

Lucia de Noronha explicou ainda que quando ocorre lesão no endotélio, a situação tende a piorar. Em uma pessoa com o pulmão lesado pela covid, o ar já não está passando direito. "Além disso, o vaso não está deixando o sangue fluir direito porque está trombosado. Você não consegue nem fazer a respiração, ou seja, nem passar o teu ar para dentro do vaso, e nem distribuir o ar para todo corpo pelo sangue, porque este não flui. Isso agrava bastante a situação do paciente", disse a professora.

Os pesquisadores sugeriram então que o uso de anticoagulantes precoce poderia ajudar esses pacientes com todos os cuidados que o anticoagulante precisa e que incluem indicação médica e cuidados de monitoramento. Advertiram também que é necessário ainda se pensar em qual paciente teria mais risco para lesão endotelial e qual se beneficiaria mais com o anticoagulante, porque são exatamente os pacientes com risco que devem ser tratados com mais atenção e mais precocemente.

O risco é intrínseco, ou seja, o paciente já tem. É o caso de pessoas hipertensas, com obesidade mórbida, diabetes e com lesões de rim.

Pulmão

Outro estudo foi feito pelos pesquisadores da PUCPR com foco no mastócito do pulmão e descobriu-se que os pacientes com a covid-19 tinham mais mastócitos que pacientes de H1N1. "Como a covid é nova, a gente começou a olhar para todo tipo de células e, por um acaso, viu que o mastócito tinha mais nos pacientes com a covid", disse a professora.

Segundo Lucia de Noronha, as pessoas com covid-19 têm dez vezes mais mastócitos do que as pessoas com H1N1. "Se tem mais é porque está produzindo alguma lesão ali". O mastócito é uma célula que está envolvida nos processos alérgicos, como asma.

O estudo mostrou que o mastócito causa um edema, um aumento de líquido no pulmão, o que dificulta a troca gasosa de oxigênio para dentro do vaso. Os pesquisadores concluíram, ao final da pesquisa, que o mastócito pode ser tratado. "Existem alguns medicamentos que são estabilizadores de mastócito. Deixam o mastócito estável e ele para de soltar grânulos e fazer esse edema", explicou Lucia.

Esse estudo foi publicado na revista de ciência básica Fronteiras na Imunologia, da União Internacional de Sociedades Imunológicas (IUIS, do nome em inglês) .

Da mesma maneira que na pesquisa sobre lesão no endotélio, os pesquisadores da PUCPR sugeriram que alguns estabilizadores de mastócitos poderiam ser usados precocemente para pacientes com forma moderada ou leve da covid, para evitar que eles passem para uma forma grave, porque estabilizariam o mastócito, cujos grânulos agravam a lesão pulmonar, provocando edema no pulmão. Sugeriram ainda que esses medicamentos poderiam ser testados em pacientes com covid-19, porque não têm efeitos colaterais.

Os testes clínicos com modulares de mastócitos ainda não começaram no Hospital Marcelino Champagnat, do Grupo Marista, onde as pesquisas foram realizadas porque, para testar essas drogas, seriam necessários muitos pacientes. A professora Lucia disse que a ideia é entrar em um consórcio pré-existente, que reúna várias cidades em todo o mundo.

Programa

Os dois estudos fazem parte de um programa mais amplo de pesquisas sobre o novo coronavírus (covid-19) que vem sendo efetuado no Hospital Marcelino Champagnat sobre várias linhas da covid-19, do qual participam professores da PUCPR, alunos de graduação e pós-graduação, enfermeiros, intensivistas, entre outros profissionais da área da saúde.

Um desses grupos faz estudos com pacientes que sobreviveram à covid, por meio da coleta de soro e sangue que começa desde o primeiro dia de internação até terem alta. A ideia é, no final, casar essas informações de quem viveu e de quem morreu para saber o que tem de diferente nos que morreram daqueles que conseguiram vencer a doença.

"Provavelmente, a gente vai juntar figurinhas até o final do ano", disse Lúcia de Noronha. O grupo que estuda os pacientes com a covid que sobreviveram já tem mais de 100 amostras para pesquisa.

Agência Brasil

Trabalhe conosco
FUNEC
FUNDAÇÃO EDUCACIONAL DE CARATINGA
AQUI VOCÊ SE REALIZA
A Funec contrata:
Interessados deverão encaminhar currículo para o e-mail:
rh@funec.br
Assunto: Processo Seletivo
Exigências para a vaga:
Vaga exclusiva para Pessoa com Deficiência - PCD
INFORMAÇÕES: 3322-7900 RAMAL 7931/7932

PREFEITURA MUNICIPAL DE UBAPORANGA/MG – Extrato - Contrato Nº. 026/2020 – Tomada de Preço nº 003/2020. Objeto: Contratação de pessoa jurídica para prestação de serviços e assessoria especializada de consultoria contábil na execução orçamentária e financeira de contas a órgãos de controle Municipal, Estadual e Federal. Vencedora com o valor Global: J R CONTABILIDADE E ASSESSORIA LTDA-ME, CNPJ – 03.173.821/0001-18, com o valor global: R$ 24.000,00 (vinte e quatro mil reais). Prazo: 31 de dezembro de 2020. Ubaporanga/MG – 29/09/2020. Arcelito Valeriano da Silva – Prefeito Municipal.

PREFEITURA MUNICIPAL DE UBAPORANGA/MG – Extrato - Contrato Nº. 027/2020. Processo Administrativo Nº. 058/2020 – ADESÃO – Objeto: Contratação de empresa para prestação de serviços em substituição das luminárias de LED de 150wats a serem substituídas no Município de Ubaporanga. Vencedora H.B ENGENHARIA CONSTRUÇÕES E ELETRIFICAÇÕES EIRELI, CNPJ nº 33.928.164/0001-32, com valor global de R$ 108.500,00 (cento e oito mil e quinhentos reais). Prazo: 31 de dezembro de 2020. Ubaporanga/MG – 29/09/2020. Arcelito Valeriano da Silva – Prefeito Municipal.

Covid-19: Anvisa reduz exigências para análise de registro de vacinas

Documentação será analisada em até 20 dias

DA REDAÇÃO - A Agência Nacional de Vigilância Sanitária (Anvisa) publicou uma nota técnica para simplificar o procedimento de análise de dados e registro de vacinas contra a covid-19 no país. A nota reduz exigências para admissão do protocolo dos novos produtos. A proposta, apresentada nesta terça-feira (29), determina que após a inclusão das informações, a equipe irá analisar documentação em até 20 dias.

O procedimento, chamado de submissão contínua, diz que a análise dos dados referentes aos imunizantes acontecerá na medida em que forem gerados e apresentados à Anvisa os resultados das pesquisas, "visando uma posterior submissão de registro quando do preenchimento dos requerimentos regulatórios necessários".

"A partir da adoção desse procedimento, não será preciso aguardar a disponibilização de todos os dados e documentos técnicos, bem como o preenchimento dos requerimentos regulatórios, para realizar a submissão do registro junto à Anvisa. Ou seja, conforme os dados forem gerados, estes deverão ser apresentados à Agência, de modo que o processo regulatório seja agilizado", informou a Anvisa.

De acordo com a agência reguladora, a estratégia tem como objetivo acelerar a disponibilização à população brasileira de vacinas contra o novo coronavírus, desde que garantidas a qualidade, a segurança e a eficácia.

Segundo a nota técnica, o pedido de registro da possível vacina deve ser protocolado com uma justificativa e conter informações sobre o status regulatório mundial, histórico de interações prévias do requerente com a Anvisa e um cronograma de submissão da documentação técnica a ser avaliada.

A cada nova etapa deverá ser feito um aditamento com informações sobre a pesquisa. Caberá à Anvisa analisar a documentação em até 20 dias, "a depender da quantidade de dados submetida, contados a partir da data do protocolo."

O procedimento será repetido a cada nova submissão de informações. O número de ciclos de aditamentos dependerá do número de pacotes a serem submetidos pela empresa interessada, não havendo limite imposto pela Anvisa para este número.

"Os produtos que tiverem sua análise iniciada pelo procedimento de submissão contínua poderão ter submetido seu pedido de registro formal após a conclusão do último aditamento protocolado e após avaliação pela empresa quanto à suficiência dos dados de qualidade, eficácia e segurança para o estabelecimento de uma relação de benefício-risco positiva e robusta, considerando a indicação terapêutica pleiteada e as discussões prévias com a Anvisa", diz a nota técnica.

Agência Brasil

Itamar Crispim/ FioCruz

IR: contribuinte sem conta pode agendar restituição pela internet

Os contribuintes que não informaram a conta bancária ou informaram a conta errada na declaração anual do Imposto de Renda Pessoa Física (IRPF) poderão agendar a restituição pela internet. Banco centralizador do processamento das restituições da Receita Federal, o Banco do Brasil (BB) permitiu que não correntistas resolvam a situação no portal da instituição financeira. Quem não tem conta no BB poderá fazer o agendamento no portal bb.com.br/irpf, na opção "Consulte sua restituição de Imposto de Renda". Ao inserir os dados bancários corretos, o crédito para o contribuinte será feito no dia útil seguinte na conta de qualquer instituição financeira em nome do declarante. Até agora, o não correntista do BB tinha de ir à agência bancária ou ligar para a central de relacionamento do banco, nos números 4004-0001 (capitais e regiões metropolitanas) ou 0800-729-0001 (demais localidades), para agendar o crédito da restituição. Os clientes do BB podiam agendar o crédito por meio do autoatendimento digital do banco.

A Receita Federal liberou ontem o quinto e último lote de restituição do Imposto de Renda Pessoa Física 2020. Ao todo, 3.199.567 contribuintes serão beneficiados. Quem informou a conta bancária corretamente na declaração e teve a restituição liberada não precisa se preocupar porque o dinheiro será creditado automaticamente.

Agência Brasil